

Gestione manager

Questo programma consente la gestione di un archivio di manager di stazioni DX o di nominativi speciali. L'archivio per ogni nominativo contiene le seguenti informazioni:

- Nominativo
- nominativo del manager
- indirizzo
- data inizio servizio o attività
- data di fine servizio o attività
- ulteriori info (es. data o periodo di attività, località della spedizione, informazioni riguardanti la posta (es. non scrivere il nominativo sulla busta, includere SASE, non inviare \$ ma IRC, non accetta IRC)
- un codice di validità della stazione (Valido, Log chiuso, Silent key, Spedizione, Nominativo speciale, Contest)
- indirizzo EMail o indirizzo pagina WEB
- un codice indicante la modalità di invio della QSL (Diretta, Buro, non vuole QSL).

Il programma funziona solo su PC dotati di processore Pentium o 486 ed esclusivamente con sistema operativo WINDOWS 95 o 98 o 2000.

La risoluzione video deve essere impostata a 600 x 800.

Tutto il programma comprensivo di archivio occupa circa 25 Mb di disco.

Per quanto riguarda le informazioni che compaiono a video c'è da tener presente che i dati relativi al manager sono ricavati dal record che ha come **call dx** il call del manager pertanto quando si modifica un dato del record manager visualizzando i dati delle stazioni di cui quel call è manager automaticamente sono visualizzate le info del manager modificate.

Se il call visualizzato riporta un indirizzo e la parte riguardante il manager ne riporta un altro significa che il primo indirizzo si riferisce all'indirizzo diretto della stazione mentre il secondo è l'indirizzo del manager.

Il programma una volta avviato si presenta con una videata iniziale (vedi fig. 1) dalla quale attraverso il menù che compare sulla parte alta dello schermo è possibile accedere alle funzioni previste.

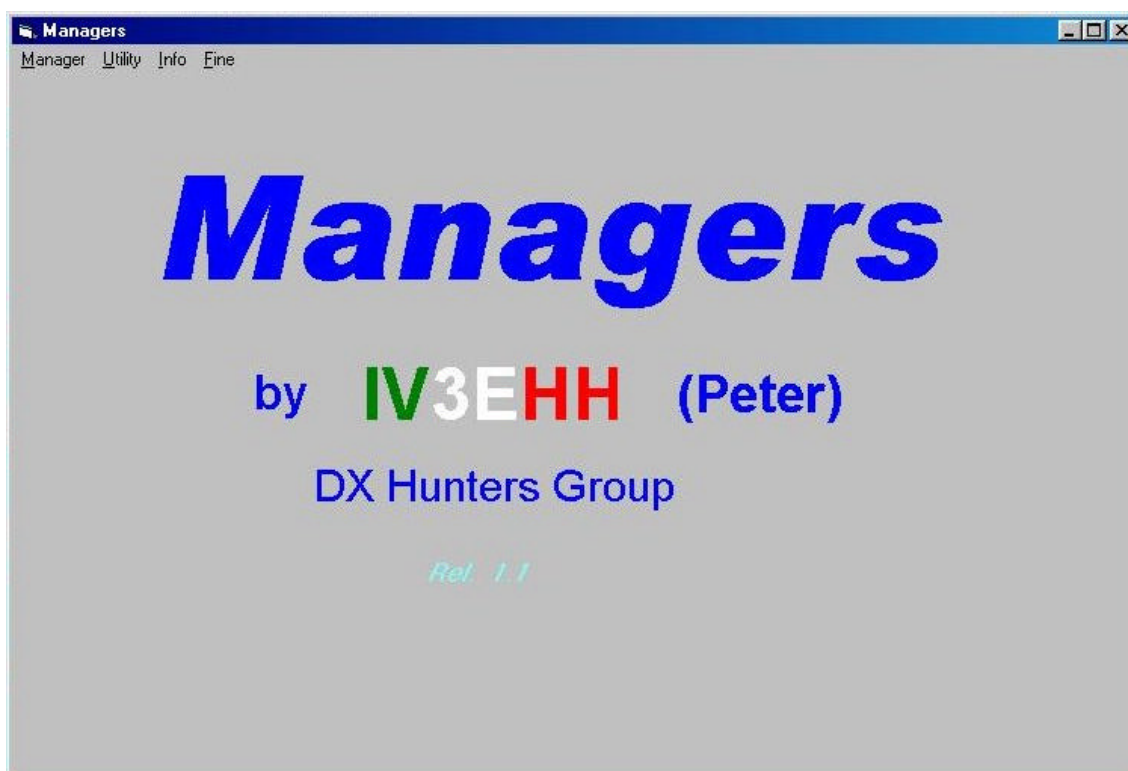

Fig. 1

Per accedere alle varie funzioni si utilizza il mouse che permette di aprire i menù con la tecnica dell'apertura di una tendina di sottomenù.

La prima funzione del menù manager (vedi Fig. 2) permette di scegliere in che ordine devono comparire le informazioni, si può scegliere in ordine di call Dx oppure in ordine di manager.

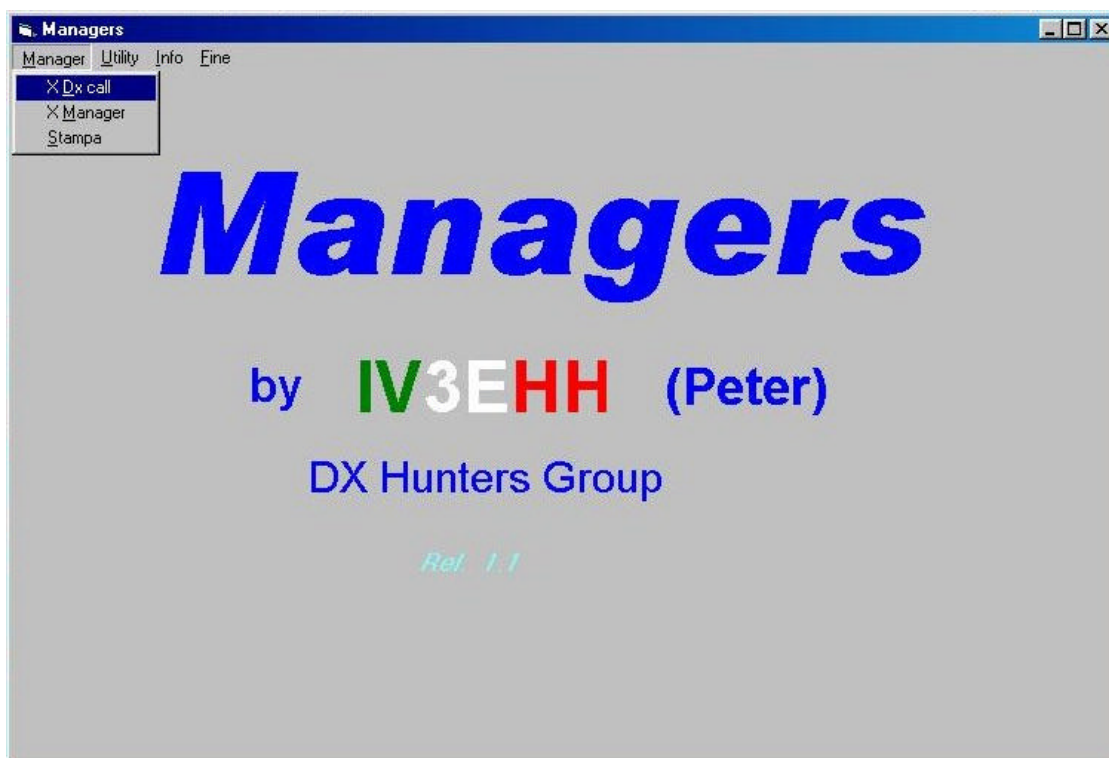

Fig. 2

La terza voce del menù manager permette di eseguire la stampa di tutto o una parte di archivio. Attivando la funzione Print del menu' Manager compare una videata (vedi Fig. 3) nella quale è possibile stabilire i criteri di stampa in particolare si possono indicare i limiti dell'archivio da stampare (call iniziale e call finale) non è necessario indicare il call esatto ma basta indicare anche una sola lettera iniziale, es. si desidera la stampa di tutte le stazioni italiane presenti in archivio, si dovrà indicare come call iniziale I e come call finale IZ (in questo modo saranno stampate tutte le stazioni che hanno come lettera iniziale la I).

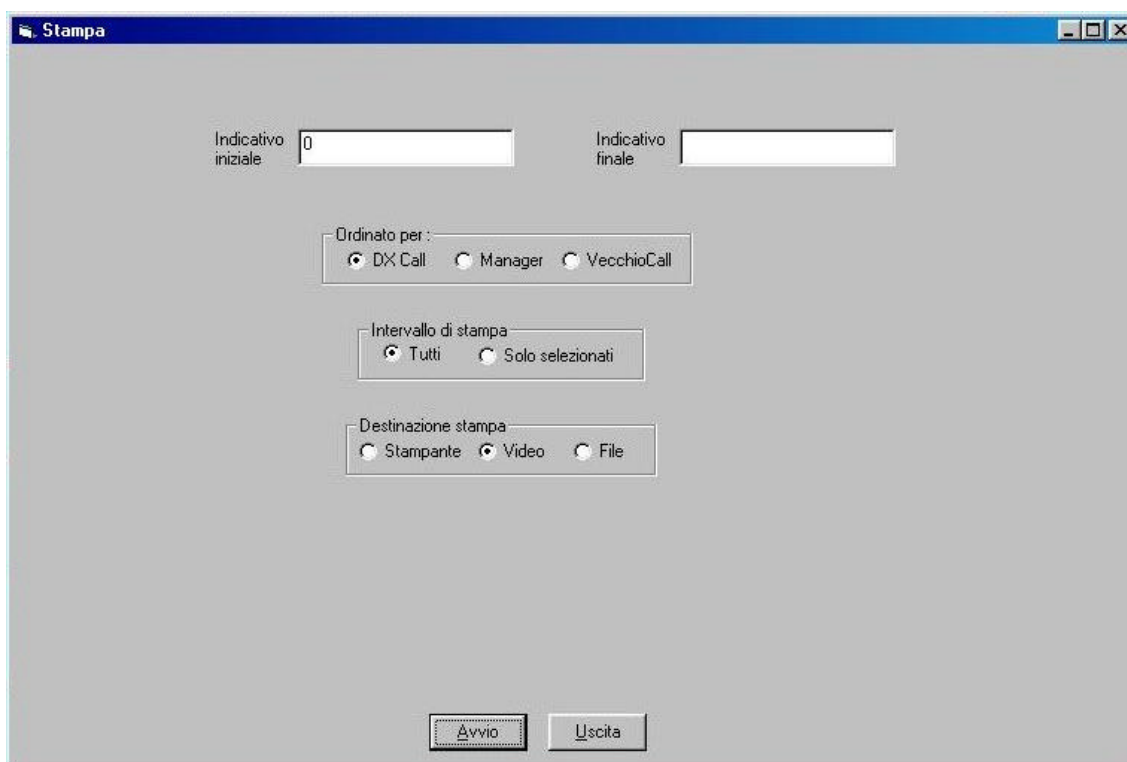

Fig. 3

Per quanto riguarda la videata che presenta i dati della stazione (vedi Fig. 4) questa visualizza nella parte superiore i dati della stazione e nella parte inferiore i dati del manager se sono presenti.

Fig. 4

Nella parte inferiore della videata ci sono dei pulsanti che attivano le funzioni elencate dal pulsante stesso, queste sono:

- **Modifica** dopo aver scelto con il mouse questa funzione e' possibile modificare le informazioni che compaiono a video.
Modificando i dati relativi al manager questi saranno aggiornati automaticamente sul record manager.
Per far si che le modifiche diventino effettive si deve confermare la modifica cliccando sul tasto/comando **Conferma**.
- **Inserimento** permette di inserire una nuova stazione, viene chiesto se si vogliono duplicare le informazioni presenti a video in quel momento, se viene scelto NO tutti i campi saranno cancellati e dovranno essere digitati per intero, con SI rimangono già compilati posso essere sovrascritti.
- **Cancella** permette la cancellazione della stazione, in realtà non esegue la cancellazione fisica ma segna come cancellato quel call.
- **Lista** consente di visualizzare tutto l'archivio come una lista (vedi Fig. 5) che è possibile scorrere utilizzando le classiche barre di scorrimento verticale ed orizzontale, dando un doppio click su una riga su questa comparirà con un triangolino nero ad inizio riga, ed il pulsante **Lista** comparirà come **Fine Lista**, se a questo punto si preme su **Fine Lista** il call selezionato comparirà a video al posto di quello visualizzato in precedenza.
- **Ricerca** comando che permette la ricerca di qualsiasi tipo di informazione su tutto l'archivio, attivando questa funzione compare una seconda finestra (vedi Fig. 6) nella quale deve essere indicato su quale campo fra quelli a disposizione si vuole fare la ricerca, si deve indicare anche quale operando deve essere utilizzato per la ricerca (= uguale, > maggiore di, < minore di, => uguale o maggiore di, =< uguale o minore di, **Trova** (trova il record simile a quanto indicato) si deve quindi indicare il valore da cercare (nel valore da cercare si può utilizzare il carattere jolly *. Es. *ehh* eseguirà una ricerca dove ehh può essere all'interno di una stringa), si deve anche indicare il criterio di ricerca (cerca il primo, il successivo, l'ultimo) a questo punto nella finestra ricerca si può confermare la ricerca e se le informazioni fornite sono trovate queste compariranno a video, in caso contrario ci sarà una segnalazione che il dato da cercare non esiste.

- **Precedente** permette di scorrere all'indietro l'archivio.
- **Successivo** permette di scorrere in avanti l'archivio.
- **Conferma** questo tasto viene attivato solo in seguito all'utilizzo del comando **Modifica** o **Inserimento** e serve a confermare quanto modificato sul video, in pratica fino a quando non si preme il tasto **Conferma** si può modificare qualsiasi campo presente sullo schermo.
Le modifiche saranno effettive solo nel momento che si preme il tasto/comando **Conferma**.
- **Abort** con questo tasto si interrompe l'azione di modifica in corso e tutte le modifiche apportate (se non confermate con il tasto/comando **Conferma**) saranno annullate e sarà rivisualizzata la situazione originaria.
- **Uscita** Permette di uscire dalla videata di gestione manager e ritorna al menù principale.

The screenshot shows the 'Managers' window with the following fields and controls:

- Call DX:** OM2FK
- Vecchio call:** (empty)
- Flag:** ☐ Modif. ☐ Cancel. ☐ Stampa ☐ IV3EHH ☒ Non modif.
- Indirizzo:** (empty)
- Data inizio servizio:** 1994
- Data fine servizio:** (empty)
- Info:** (empty)
- E-Mail:** (empty)
- WEB page:** (empty)
- Invio QSL:** ☒ Bureau ☐ Diretta ☐ No QSL
- Status:** ☒ Valido ☐ Silent Key ☐ Log chiuso ☐ Club ☐ Associazione ☐ Special call ☐ Contest ☐ DX spedition

Below the form is a table titled 'Managers' with the following data:

Call DX	Call manager	Info	Inizio servizio	F
OM2FK	YU1HA		1994	
OS0C	3A2LF		1994	
OS0C/3A2LF	F6FNU		1994	
OS0D	OM9ALZ		1995	
OS0D	3A2LZ		1994	
OS0E	DC3MF		1995	
OS0YL	IK2QSM		1995	
OS1A	LX2AA		2000	
OS1A	I1RBJ		1995	
OS1B	LX2AA		2000	
OS1B	I1RBJ		1995	
OT/AC2	W4DYL		1994	
OT6C	T10RC		1994	
OT8C	T10RC		1989	

At the bottom of the window are the following buttons: Modifica, Inserimento, Cancella, Fine lista, Ricerca, Precedente, Successivo, Conferma, Abort, Uscita.

Fig. 5

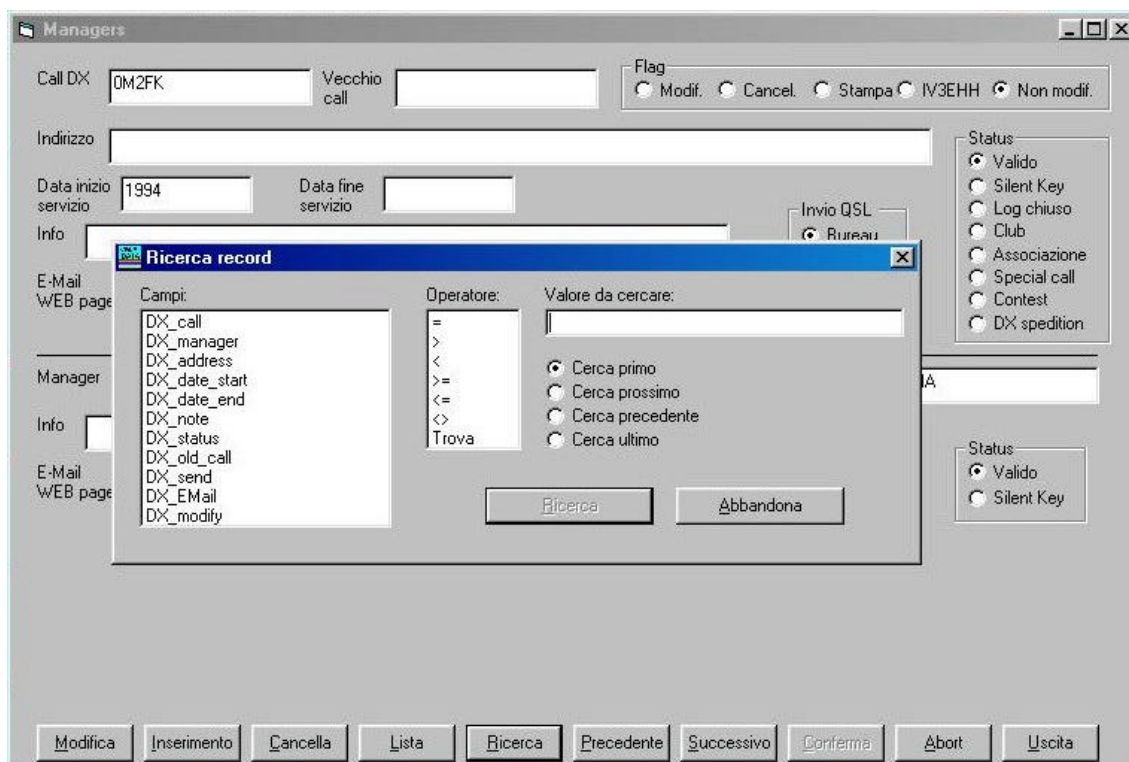

Fig. 6

La seconda voce del menù **Utility** (vedi Fig. 7) riguarda alcune funzioni di utilità, in particolare con questo menù si accede alle funzioni di:

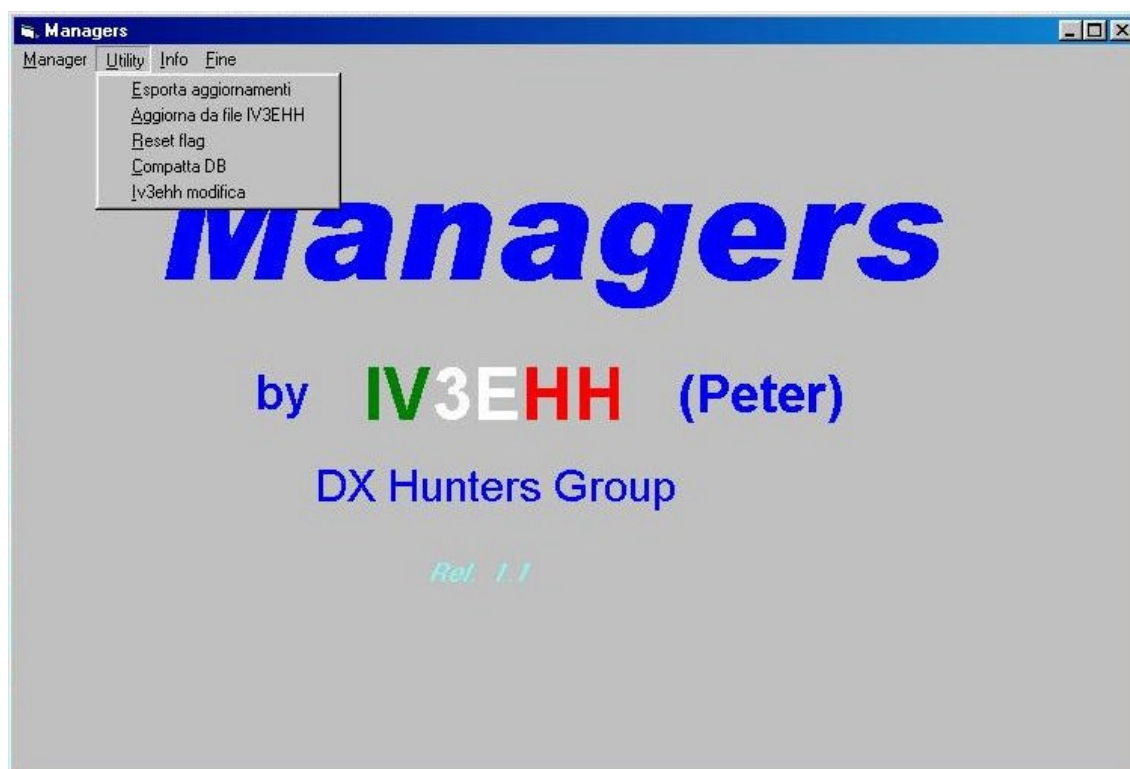

Fig. 7

- **Esporta** crea dei file in formato testo (vedi Fig. 8) per esportare i dati da utilizzare con altri programmi (es. LogVRR, ecc.).

Nella funzione di esportazione è possibile scegliere se esportare tutto l'archivio o solo le informazioni marcate come modificate.

Il file generato viene scritto nella stessa directory dove è stato installato il programma e l'archivio.

- **Aggiorna** da file IV3EHH funzione che permette di importare gli aggiornamenti fatti da IV3EHH, utilizzando questa funzione si deve indicare dove si trova il file degli aggiornamenti (vedi Fig. 9).
- **Reset flag** questa funzione permette di eliminare tutti gli indicatori utilizzati dal programma Upgrade from IV3EHH_upg, le stazioni marcate come da cancellare vengono fisicamente cancellate dall'archivio. Per eseguire questa funzione (vedi Fig. 10) si deve indicare quale tipo di flag si vuole eliminare.
- **Compata DB** esegue una compattazione e riorganizzazione dell'archivio (vedi Fig. 11) la funzione prima di eseguire la compattazione effettua la copia dell'archivio in un archivio chiamato IV3EHHBK.OLD.
- **IV3EHH modifica** funzione per verificare aggiornamenti vari, non disponibile per gli utilizzatori.

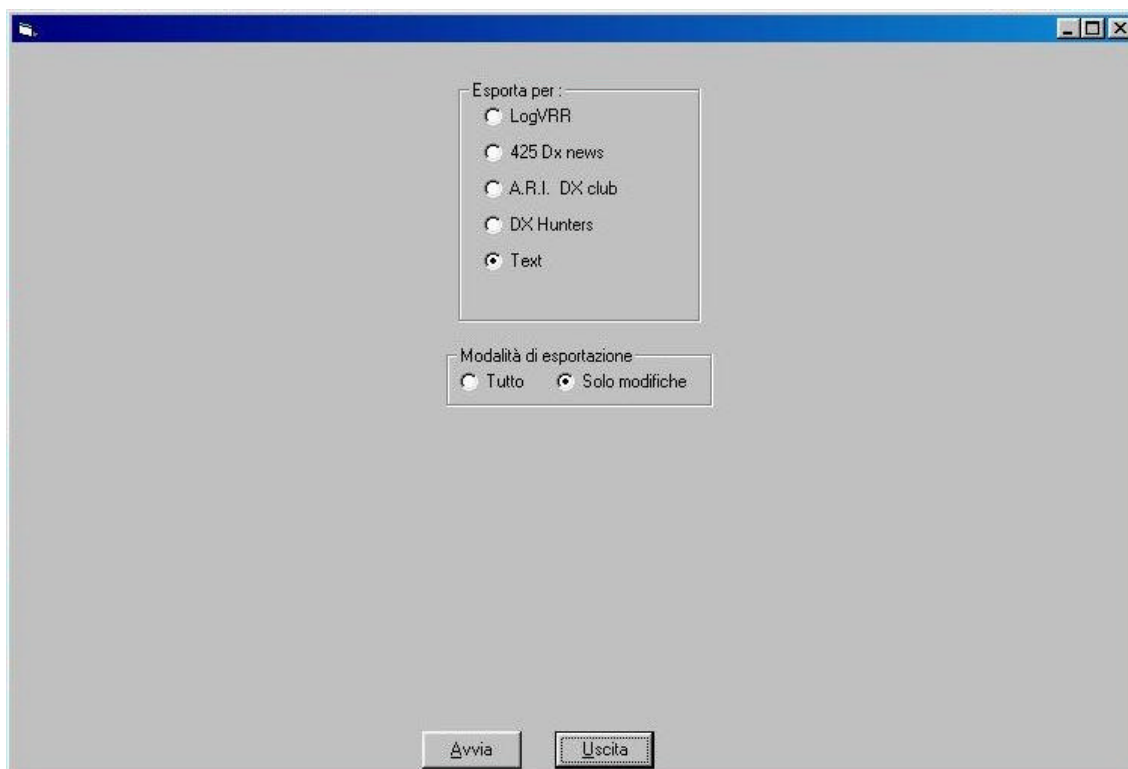

Fig. 8

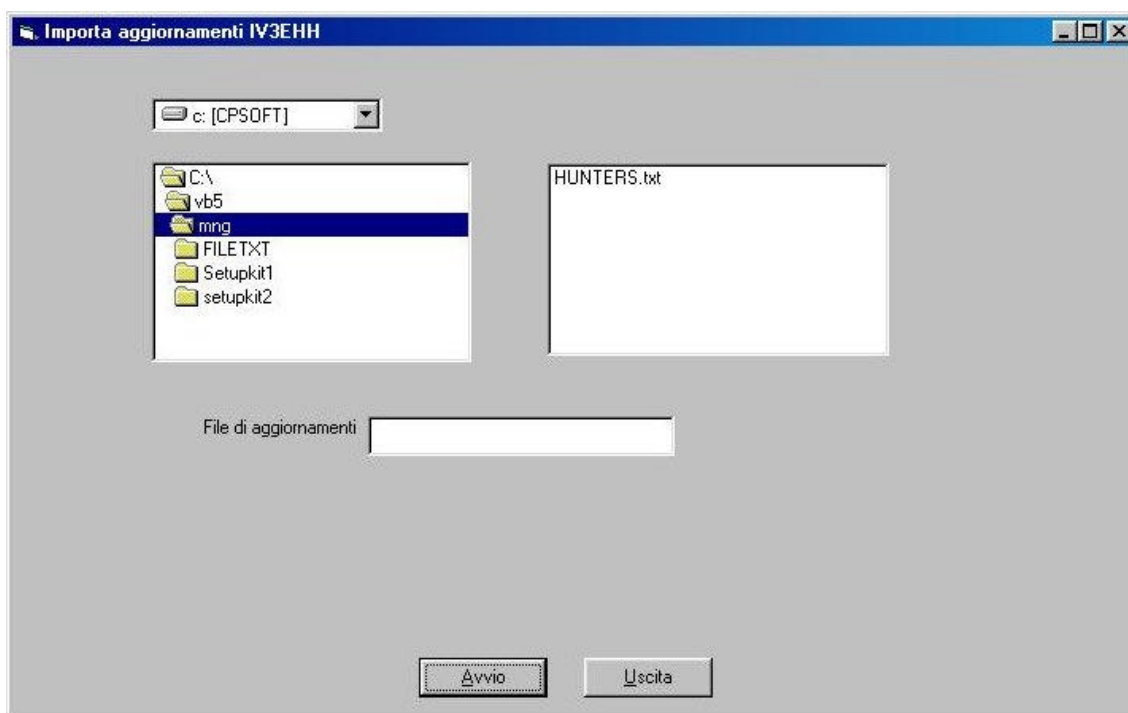

Fig. 9

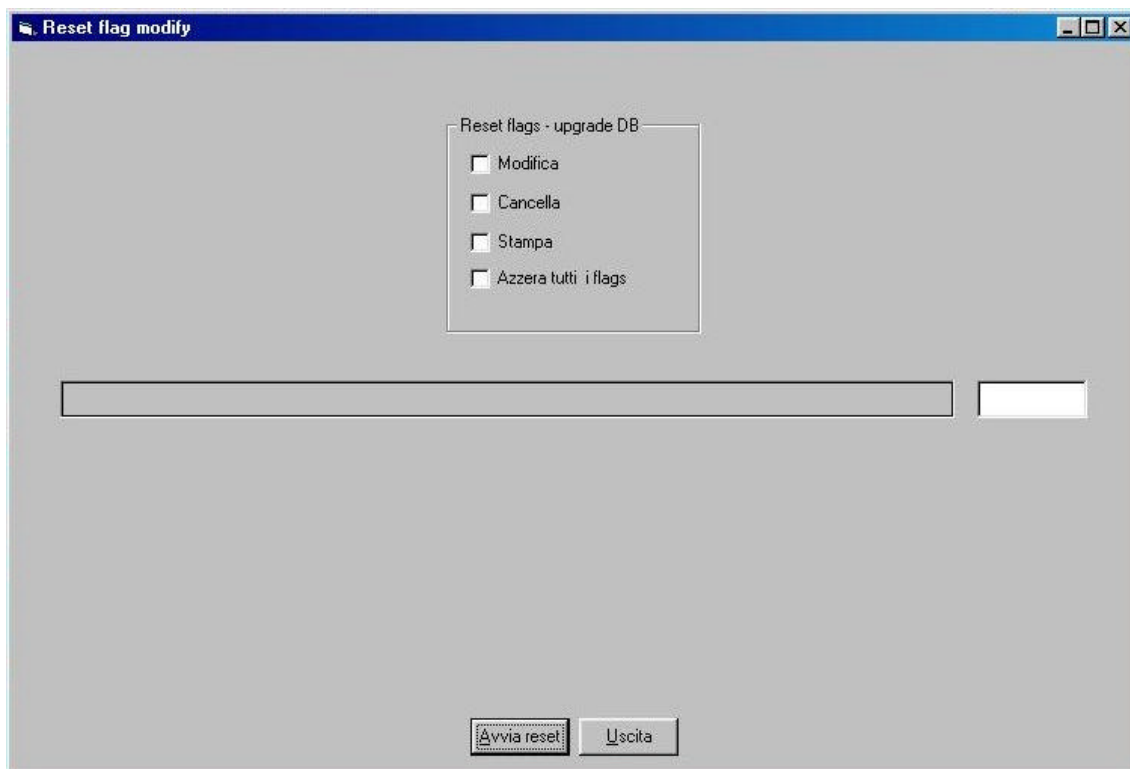

Fig. 10

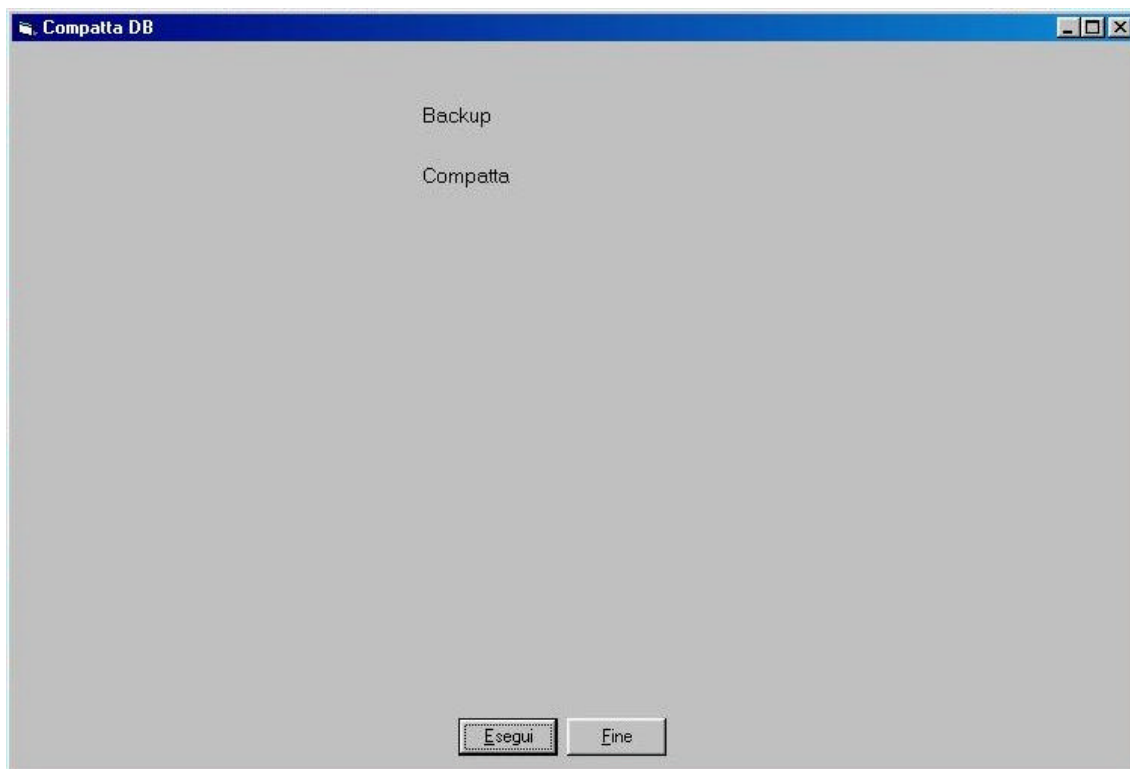

Fig. 11

La voce del menù principale **INFO** (vedi Fig. 12) fornisce le informazioni sintetiche sull'autore del programma, la seconda funzione **User** (vedi Fig.13) permette di modificare il file **MNGDX.INI** con i dati dell'utente che utilizza il programma.

La voce **Uscita** del menu' principale consente la chiusura del programma.

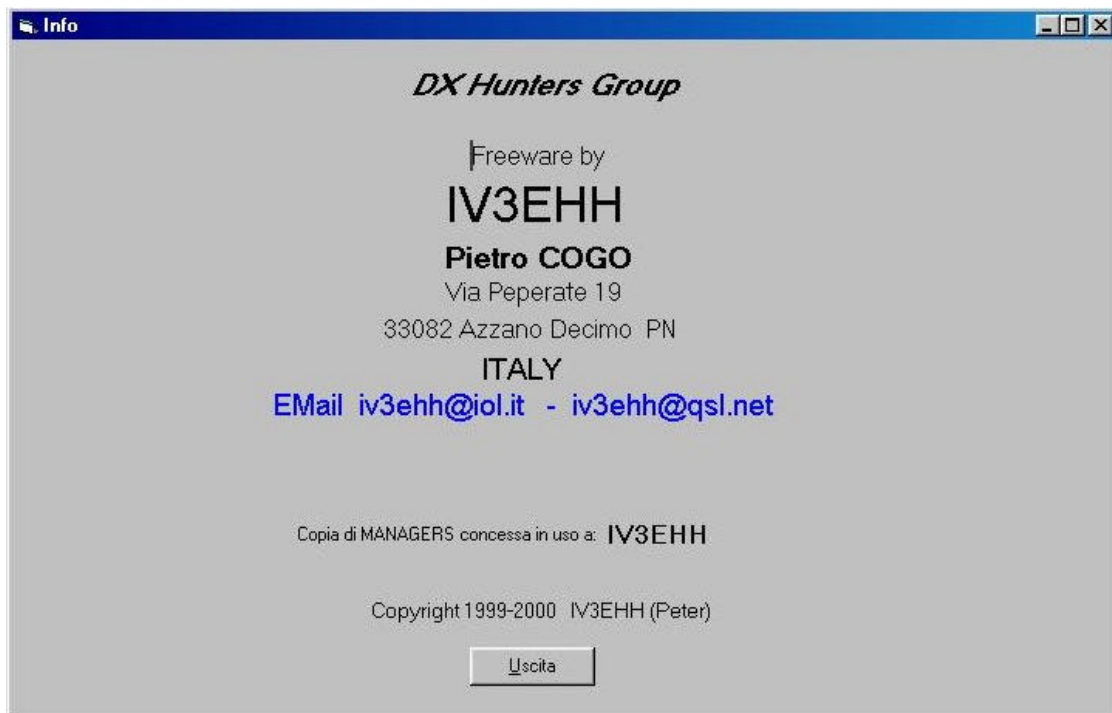

Fig. 12

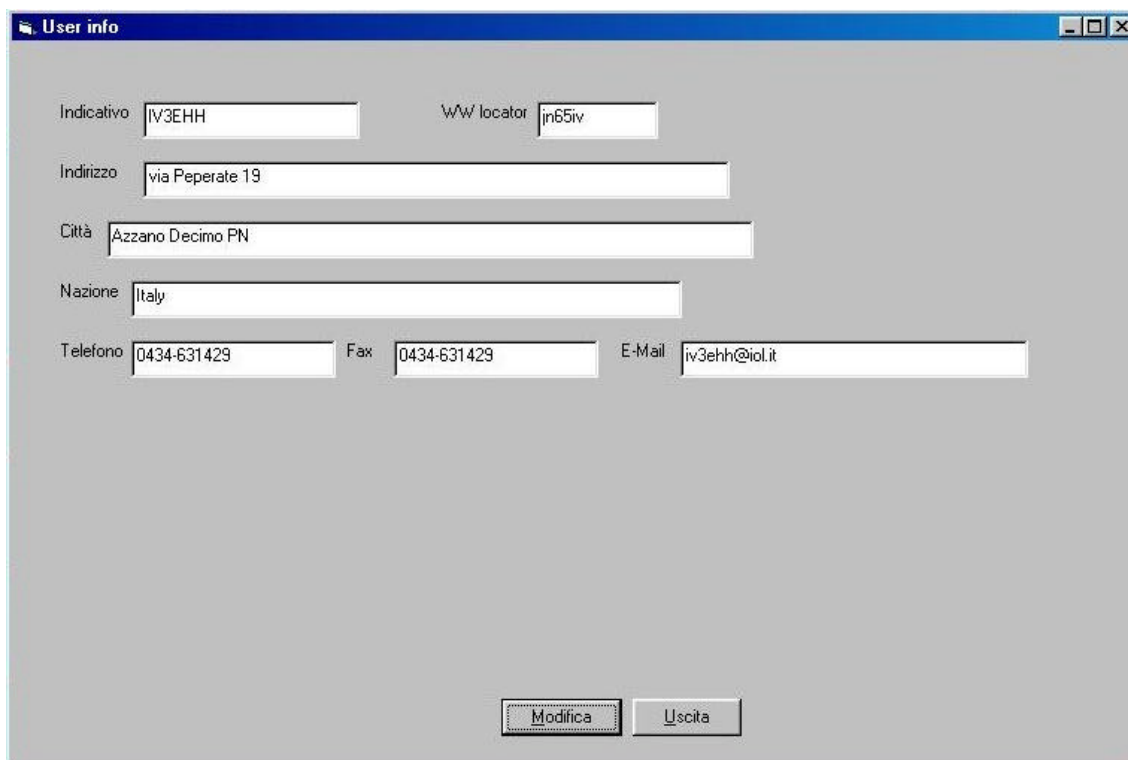

Fig. 13

Il programma per l'installazione utilizza un programma di SETUP nel quale è possibile indicare in quale directory si vuole installare il programma, se la directory indicata non esiste il programma provvede alla creazione della stessa.

Se nel corso dell'installazione il programma di SETUP segnala che non è in grado di registrare alcuni nomi di files o DLL significa che queste sono già presenti sul sistema e quindi basta scegliere IGNORA tra le possibili scelte che permette la procedura di installazione.

Buoni Dx.

IV3EHH Pietro (Peter)
DX Hunters Group